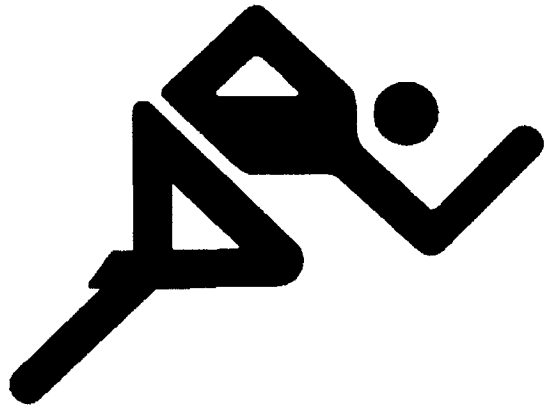

SCHLESWIG-HOLSTEINISCHER LEICHTATHLETIK-VERBAND e.V.

Einladung
und
Unterlagen

zum
73. Verbandstag
des Schleswig-Holsteinischen
Leichtathletikverbandes e.V.
Kreis Kiel

- 26. Februar 2019 -
- im Vereinsheim des TuS Holtenau-
- Nixenweg 4 -

Hiermit lade ich zum

73. Verbandstag

des Schleswig-Holsteinischen Leichtathletikverbandes e.V. – Kreis Kiel –

für

Dienstag, den 26. Februar 2019 19:00 Uhr

in das Vereinsheim des TuS Holtenau, Nixenweg 4.

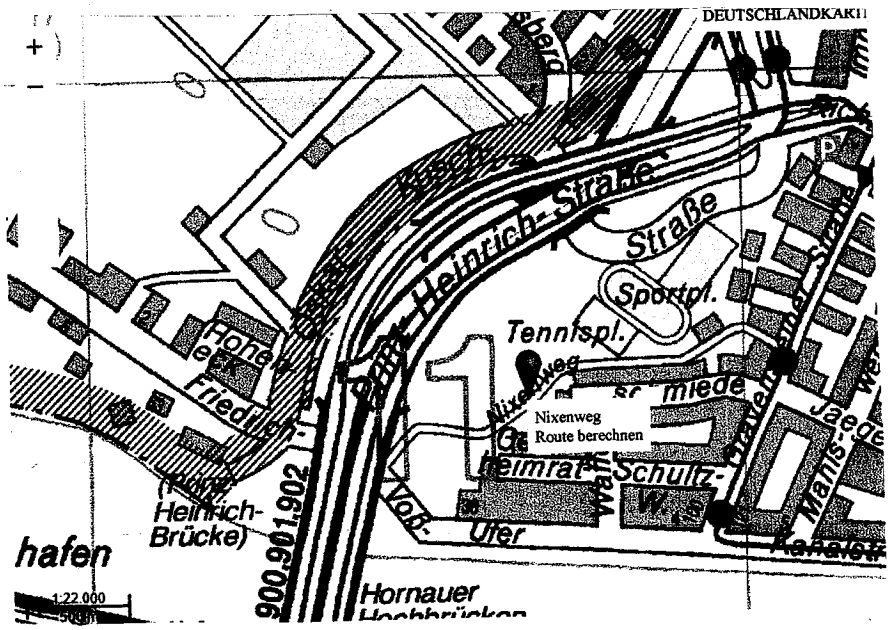

Nach der Satzung des Schleswig-Holsteinischen Leichtathletikverbandes e.V. sind die Vertreter der Vereine und die Vorstandsmitglieder des Kreisleichtathletikverbandes Kiel stimmberechtigt. Dem Beschluss des Verbandstages 1983 zufolge hat jeder Verein für jede angefangenen 50 dem Landessportverband Schleswig-Holstein gemeldeten Leichtathleten eine Stimme. Außer den Stimmberechtigten würde der Vorstand des Kreisleichtathletik-verbandes zum Verbandstag gern alle diejenigen begrüßen, die sich der Leichtathletik in Kiel verbunden fühlen. Sie würden dabei Gelegenheit haben, ihre Sorgen und Wünsche vorzutragen und an der Lösung anstehender Aufgaben mitzuwirken.

Kiel, im Februar 2019

gez. Bernd Hausmann – 1. Vorsitzender -

Tagesordnung des 73. Verbandstages des

Schleswig-Holsteinischen Leichtathletikverbandes – Kreis Kiel –

1. Eröffnung des 73. Verbandstages und Grußworte der Gäste
2. Ehrungen
3. Feststellung der Stimmberechtigten
4. Annahme der Tagesordnung
5. Genehmigung des Protokolls über den 72. Verbandstag
6. Jahresberichte 2018
   a) des Vorstandes
   b) des Kassenwartes
   c) der Vereine
7. Bericht der Kassenprüfer
8. Entlastung der Kassenwartin / des Gesamtvorstandes
9. Haushaltsvoranschlag 2019
10. Wahlen 2019
    a) 2. Vorsitzender
    b) Sportwart
    c) Kampfrichterwartin
    d) Statistikwartin
    e) 1 Beisitzer
    f) Jugendsprecherin
    g) 1 Kassenprüfer
11. Terminplan 2019
12. Verschiedenes

Schleswig-Holsteinischer Leichtathletikverband
Kreis Kiel

Stand: 01.03.2018

Amt (Wahljahr)	Anschrift	Telefon / Fax	Geburtstag
1. Vorsitzender (2018)	Bernd Hausmann (TuS H/M Kiel) Kopenhagener Allee 44, 24109 Kiel	Tel. 52 36 86 hausmann.kiel@arcor.de	29.11.43
2. Vorsitzender (2017)	Helmut Priebe (Kieler TB) Schauenburgerstraße 1, 24105 Kiel	Tel. 68 23 44 helmut.priebe@gmx.de	29.05.51
Kassenwart (2018)	Hubert Langnickel (Kieler TB) Gänsewiese 10, 24107 Kiel	Tel. 0163-7 15 13 10 hubert.langnickel@gmx.de	24.11.55
Sportwart (2017)	Bernd Hausmann (s.o.)		
Jugend-/Schülerwart (2018)	Robert von Hering (TSV Kronshagen) Feldstr. 147, 24105 Kiel	Tel. 26 00 172 robert.v.hering@web.de	19.04.90
Kampfrichterwartin (2018-19) kommissarisch	Melike Ömerogullari (Kieler TB) Flensburger Str. 12, 24106 Kiel	Tel. 0163-76 06 547 melikeomerogullari@yahoo.de	27.05.87
Pressewartin (2018)	Jennifer Zornig (Wellingdorfer TV)	jen.zor@online.de	13.03.89
Schriftwartin (2018)	Regina Meinlschmidt (THW Kiel) Kniestr. 5, 24145 Kiel	Tel. 71 28 53 regina.meinlschmidt@gmail.com	03.09.49
Statistikwartin (2017)	Nina Hausmann (TuS H/M Kiel) Schauenburgerstr. 110a, 24118 Kiel	Tel. 888 60 64 nhau@gmx.de	30.09.73
Schulsportbeauftragter (18)	Bernd Hausmann (s.o.)		
Beisitzer (2018)	Horst Blöder (Ellerbeker TV) Starnberger Str. 88, 24146 Kiel	Tel. 789 09 04 hore.bloeder@t-online.de	19.02.41
Beisitzer (2017)	Dettmar Stöckmann (LTV Kiel-Ost) Passader Str. 3, 24148 Kiel	Tel. 72 95 83 dettmar.stoeckmann@t-online.de	12.07.56
Jugendsprecherin (2017)	Lotta Moritz (TuS H/M Kiel) Dorfstr. 17, 24109 Melsdorf	Tel. 04340 – 499 877 lotta.moritz@icloud.com	29.05.00
Jugendsprecherin (2017)	Sophie Wiedemann (TuS H/M Kiel) Hedenholz 3, 24113 Kiel	Tel. 68 73 92 soph.wiedemann@gmail.com	09.10.00

****

Kassenprüfer (für 2017 + 2018)	Erhard Meinlschmidt (THW Kiel) Kniestr. 5, 24145 Kiel	Tel. 71 28 53 e.meinlschmidt@googlemail.com	16.12.47
Kassenprüfer (für 2018 + 2019)	Rainer Thies (TuS Holtenau) Langenfelde 140, 24159 Kiel	Tel. 37 20 47 rainer.thies@t-online.de	28.09.54

Konto des KLV Kiel:
IBAN DE90 2004 1133 0785 0167 00 (neu ab 2018)
BIC COBADEHD044
Comdirect Bank

Vereine des Kreisleichtathletikverbandes Kiel

Postanschrift der Abteilung - Mitgliederzahl - Stimmenzahl

		01.06.18	Mit-glieder	Stimmen
1	Lauftreffverein Kiel-Ost	Volker Schnack, Barkauer Str. 57a, 24145 Kiel ✆ 71 20 19 1.Vorsitzender@LTVKiel-Ost.de	387	8
2	Kieler TB	Martina Bach, Breiter Weg 11, 24105 Kiel ✆ 0174-39 78 116 martinabach@gmx.net	209	5
3	TSV Kronshagen	Vilmos Tomaschewski vtomaschewski@web.de Christin Adler christin.adler92@googlemail.com	164	4
4	LG Albatros Kiel	Björn Neumann, Hasselteich 10, 24109 Kiel ✆ 80 42 42 bj.neumann@web.de	158	4
5	THW Kiel	Erhard Meinlschmidt, Kniestr. 5, 24145 Kiel ✆ 71 28 53 e.meinlschmidt@googlemail.com	111	3
6	TuS H/M Kiel	Christel Lorenzen, Helsinkistr. 112, 24109 Kiel ✆ 52 30 59 lorenzen-kiel@web.de	101	3
7	TuS Holtenau	Geschäftsstelle, Nixenweg 4, 24159 Kiel ✆ 36 12 36 geschaeftsstelle@tus-holtenau.de	76	2
8	SpVg. Eidertal Molfsee	Tim Ullrich, Dorfstede 10, 24113 Molfsee ✆ 6 11 18 ullrich-tim@web.de	76	2
9	TSV Schilksee	Vincent Bahmann ✆ leichtathletik@tsv-schilksee.de	70	2
10	Wellingdorfer TV	Ulrich Heinzel, Flemhuder Str. 2, 24113 Kiel ✆ 68 22 06 Uli_Heinzel@t-online.de	64	2
11	LG POWER-Schnecken Kiel	Sven Wüst, Winterbeker Weg 34a, 24114 Kiel ✆ 1.vorsitzender@powerschnecken.de	60	2
12	Suchsdorfer SV	Jürgen Malewski, Am Dörpsdiek 31, 24109 Melsdorf ✆ j-malewski@t-online.de	43	1
13	Ellerbeker TV	Herbert Kleiner, Lütjenburger Str. 97, 24148 Kiel ✆ 72 66 67 hgk1955@yahoo.de	41	1
14	SG Tantalus Kiel	René Wysocki, Rüschkamp 18, 24161 Altenholz ✆ 36 49 931 rene.wysocki@sg-tantalus.de	36	1
15	Polizei-SV Kiel	Geschäftsstelle, Kappelner Str. 20, 24106 Kiel ✆ 33 39 06 Fax 33 39 25 admin@psv-kiel.de	23	1
16	SC Fortuna Wellsee	Thorsten Arlt (1. Vorsitzender) ✆ 78 73 73 praesi@fortuna-wellsee.de	13	1
17	TuS Schwarz-Weiß Elmschenhagen	Hans Dieter Hawi, Tresckowweg19, 24145 Kiel ✆ 71 33 10 familie.hawi@gmx.de	9	1
18	Zippels Läuferteam	Wulf Varchmin, Rathausstr. 2, 24103 Kiel ✆ 9 31 12 info@zippels.de	7	1
19	Universitäts-Skiclub Kiel	Claudia Kratzenstein, Steenbeker Weg 187, 24106 Kiel ✆ 53 61 18 41 geschaeftsstelle@usc-kiel.de	5	1
20	FT Eiche von 1901	Thomas Franke, Postfach 303, 24207 Preetz ✆ 0173-4311383 frankeconsulting@googlemail.com	3	1
21	NDTSV Holsatia Kiel	Gerhard Deckner, Rungholtplatz 14, 24107 Kiel ✆ 31 32 31 holsatia.kiel@kielnet.net	1	1
	TuS Gaarden	Geschäftsstelle, Röntgenstr. 5, 24143 Kiel ✆ 73 11 76 geschaeftsstelle@tusgaarden.de		
	SV Friedrichsort	Lennart Raschkewitz ✆ 0152-33 74 33 21 lennart.r@web.de		
	Kieler TV	Geschäftsstelle, Zastrowstr. 14, 24114 Kiel ✆ 1 32 12 info@kielertv.de		
	21 Vereine		**1657**	**47**

Bei den Mitgliederzahlen handelt es sich um die Werte vom 01.06.2018.

Mitgliederstand (jeweils per 1. Januar)

		2012	2013	2014	2015	2016	2017	2018	*2018 unter 19 J.*
1	Lauftreffverein Kiel-Ost	234	280	290	293	363	372	387	*2 %*
2	Kieler TB	191	225	195	200	202	206	209	*71 %*
3	TSV Kronshagen	161	149	139	160	166	178	164	*49 %*
4	LG Albatros Kiel	188	183	175	167	165	148	158	*9 %*
5	THW Kiel	158	161	167	164	133	126	111	*29 %*
6	TuS H/M Kiel	107	109	109	97	99	98	101	*46 %*
7	TuS Holtenau	59	69	73	78	84	77	76	*13 %*
7	SpVg. Eidertal Molfsee	91	93	53	73	80	53	76	*98 %*
9	TSV Schilksee	6	3	71	82	74	18	70	*32 %*
10	Wellingdorfer TV	60	62	56	72	69	60	64	*36 %*
11	LG POWER-Schnecken Kiel	87	86	82	81	65	60	60	*5 %*
12	Suchsdorfer SV	-	52	53	48	42	42	43	---
13	Ellerbeker TV	49	57	50	47	46	43	41	---
14	SG Tantalus Kiel	48	50	49	46	21	35	36	---
15	Polizei-SV Kiel	29	29	30	31	25	24	23	---
16	SC Fortuna Wellsee	37	30	24	19	18	16	13	*7 %*
17	Schwarz-Weiß Elmschenhagen	5	6	5	7	8	8	9	---
18	Zippels Läuferteam	6	7	6	6	6	7	7	---
19	Universitäts-Skiclub Kiel	2	3	5	5	6	6	5	*20 %*
20	Freie Turnerschaft Eiche	9	-	5	5	5	2	3	---
21	NDTSV Holsatia Kiel	1	1	1	1	1	1	1	---
	TuS Gaarden	39	41	12	9	-	-	-	
	SV Friedrichsort	44	-	-	-	-	-	-	
	Freie Sportgemeinschaft	16	-	-	-	-	-	-	
	KLV Kiel - Gesamt	**1627**	**1696**	**1650**	**1691**	**1678**	**1580**	**1657**	***28 %***

Gliederung nach dem Alter

	2012	2013	2014	2015	2016	2017	2018	*Anteil 2018*
0 - 14 Jahre	378	350	324	318	365	338	362	*22 %*
15 - 18 Jahre	110	114	109	135	110	108	105	*6 %*
Kinder + Jugendliche	**488**	**464**	**433**	**453**	**475**	**446**	**467**	***28 %***
19 - 26 Jahre	121	153	113	124	118	118	107	*7 %*
27 - 40 Jahre	168	189	147	151	140	135	134	*8 %*
41 - 60 Jahre	534	562	535	523	536	521	530	*32 %*
über 60 Jahre	316	328	422	440	409	360	419	*25 %*
Erwachsene	**1139**	**1232**	**1217**	**1238**	**1203**	**1134**	**1190**	***72 %***

Protokoll
über den 72. Verbandstag des SHLV e.V. – Kreis Kiel – am 27.02.2018
im Vereinsheim des Kieler TB

Beginn: 19:00 Uhr - Ende: 21:42 Uhr

Anwesende Vereine: TuS H/M Kiel, THW Kiel, SG TSV Kronshagen/Kieler TB, LTV Kiel-Ost, TuS Holtenau, Suchsdorfer SV, Wellingdorfer TV, NDTSV Holsatia Kiel, USC Kiel mit insgesamt 29 Stimmen.

Anwesende Vorstandsmitglieder: Bernd Hausmann, Helmut Priebe, Dagmar Thiele-Gliesche, Dettmar Stöckmann, Regina Meinlschmidt, Jennifer Zornig, Sophie Wiedemann, Lotta Moritz mit insgesamt 8 Stimmen.

Zusammen (s. TOP 3) = 37 Stimmen
Lt. Anwesenheitsliste = 49 Anwesende / Gäste

TOP 1: Eröffnung des 72. Verbandstages und Grußworte der Gäste
Über zwei Wochen waren für alle Sportbegeisterten die Olympischen Winterspiele in Südkorea wohl das dominierende Ereignis. Inzwischen haben wir schon die letzte Februarwoche zu fassen, traditionell immer die Zeit für Verbandstage - heute für die Kieler Leichtathleten, in vier Wochen für den Sportverband Kiel und in acht Wochen für den SHLV.

Bernd Hausmann begrüßt die Vertreter der Kieler Vereine, Abteilungsleiter, Trainerinnen, Trainer, aktive Mitglieder und Eltern. Auch einige unserer Spitzensportler verzichten heute Abend auf das Training und sitzen in unseren Reihen – darüber freuen wir uns natürlich sehr.

Als unsere Ehrengäste begrüßt er sehr herzlich: den sportpolitischen Sprecher der CDU-Ratsfraktion, Herrn Michael Frey, den Leiter des Amtes für Sportförderung, Herrn Ralf Hegedüs, den 1. und 2. Vorsitzenden des Sportverbands Kiel, Herrn Günter Schöning und Herrn Bernd Lensch, den Geschäftsführer des Sportzentrums der Uni Kiel, Herrn Bernd Lange, den Präsidenten des SHLV, Herrn Wolfgang Delfs, den Vizepräsident Finanzen, Herrn Peter Lentzsch und den Geschäftsführer des SHLV, Herrn Jan Berszuck.
In den letzten Jahren ähneln sich die Jahresberichte. Wie schön, wenn meist Positives berichtet werden kann und die Probleme des KLV sich in Grenzen halten, zumindest keine schlaflosen Nächte bereiten.
Gut die Hälfte der 21 Kieler LA-Vereine nimmt regelmäßig an Bahnsportfesten oder Straßenläufen teil, die übrigen beschränken sich auf Gesundheitssport, Walking, Sportabzeichen usw.
Auf Kieler Boden fanden erfreuliche 30 Wettkampfveranstaltungen statt - darunter als Ausrichter nicht nur der KLV oder Vereine, sondern z.B. auch das Schulamt oder die Universität.
Zu vier weiteren gemeinsamen KM fuhren unsere Aktiven in die Nachbarkreise. Unsere großen Straßenlaufvereine bieten jedes Jahr ihre Laufklassiker an, mit denen sie den Wunsch vieler Sportler nach Langlauf stillen und zugleich beste Werbung für die Landeshauptstadt betreiben. Das sind jedes Mal organisatorische Meisterleistungen, aber auch finanzielle Herausforderungen, die nur mit Hilfe zahlreicher Freiwilliger zu leisten sind.
Unser Mitgliederstand geht leicht zurück, und es ist nicht zu übersehen, dass ausgerechnet die Zahl der Leistungsjahrgänge (zw. 16 und 30 Jahren) schrumpft. Das scheint aber landesweit zu gelten.
Im letzten Jahr haben die Kieler Leichtathleten eindrucksvolle 75 Landesmeistertitel errungen. Weiterhin erfolgreichster Verein bei Landesmeisterschaften ist die SG TSV Kronshagen/Kieler TB. Gar nicht so weit dahinter folgen der Wellingdorfer TV auf Platz 5

(mit der zweitbesten Jugendabteilung des Landes) und mit etwas Abstand der THW Kiel, TuS H/M Kiel, TuS Holtenau und weitere Vereine.
Auch auf deutscher Ebene haben wir eine hervorragende Bilanz: Insgesamt 24 verschiedene Kieler Leichtathleten finden wir in den DLV-Bestenlisten - die vielseitigsten sogar 4- bis 5mal. Superlative sind immer schön – und so dürfen wir dem LTV Kiel-Ost als weiterhin größtem Leichtathletikverein im Lande gratulieren (laut Jahresbericht aktuell 396 Mitglieder!).

Erstmals seit vielen Jahren ist bei unseren Ehrungen Steffen Uliczka nicht dabei, weil er 2017 aus Verletzungsgründen kaum an Wettkämpfen teilnehmen konnte und sich auch beruflich neu orientierte. Er trainiert wieder – seien wir gespannt, ob er bis 20. Mai die Marathon-Norm für die EM in Berlin schafft (2:14 bzw. 2:17 Std.)

Dem Wellingdorfer TV durfte Bernd Hausmann im April zum 125-jährigen Vereinsjubiläum gratulieren, auch im Namen des SHLV. Bei seinen Grußworten war es ihm wichtig und eine Freude, auf die großen Verdienste der beiden langjährigen Trainer Hermann Lang und Uli Heinzel hinzuweisen.
Die Organisation unserer gemeinsamen KM mit den Nachbarkreisen erfolgt von Jahr zu Jahr harmonischer. Sobald der SHLV auf der Herbst-Beiratstagung seine LM-Termine beschlossen hat, können wir uns auf die letzten freien Termine konzentrieren. Über 30 Jahre fest im Kieler-Woche-Terminkalender ist der Schülerlauf, in den sich auch der KLV einbringt. Letztes Jahr wurde dieser Lauf erstmals auf dem Norder ausgetragen, über Strecken von 4 und 8 km. In diesem Jahr wird ein Einzellauf über 5 km angeboten, dazu ein Staffellauf über 4 x 1,5 km. Eine ganz besondere Herausforderung erwartet die Stadt Kiel im Mai mit den Special Olympics Deutschland. Über 13.000 Gäste, 4.600 Aktive, darunter 700 Leichtathleten, werden fünf Tage lang die Stadt bevölkern. Der KLV Kiel begleitet seit Sommer 2017 alle Planungsschritte und hat KR und Helfer angeboten. Wichtig ist ihm der Hinweis an unsere LA-Vereine: Gute Gelegenheiten zur Talentsuche und Kontaktaufnahme mit Kieler Lehrkräften bieten die vom Kreisschulsportbeauftragten Tim Vogler durchgeführten KM Kinderleichtathletik und Crosslauf und das Kreisfinale Helgoland-Staffelmarathon, ebenso unsere eigenen KM Mittelstrecken in Mettenhof durch die Teilnahme der Schulen.

Zur Begrüßung gehört immer auch das Danksagen:
Das Amt für Sportförderung war in den letzten Jahren äußerst fleißig bei der Sanierung von Sportanlagen, speziell der Kunststoffbahnen. Da auch der Kronshagener Platz und besonders das Uni-Stadion großzügig saniert wurden, blicken die Kieler Leichtathleten recht zufrieden in die Zukunft. Zum neuen Jahr hat die Universität dem KLV und seinen Vereinen einen Container für die z.T. sehr kostspieligen Geräte zur Verfügung gestellt. Die Verantwortung liegt jetzt bei uns, den Trainern und Aktiven, mit der neuen Situation sorgsam umzugehen! Auch dem Sportverband Kiel sind wir sehr dankbar für die finanzielle Unterstützung in 2017, da gerade unsere Springer und Werfer nicht nur gute Anlagen, sondern auch Sportgeräte brauchen.

Sehr dankbar ist er auch den Damen und Herren vom KTB und vom TuS H/M, die bei unseren KM so engagiert für die Verpflegung sorgen - und damit für gute Laune!

Dank auch seinen Mitstreitern hier im Vorstand, den Trainerinnen und Trainern und den Kieler Kampfrichtern, deren Bestand wir allerdings laufend ergänzen und verjüngen müssen. Es fehlen weiterhin ein fester Starter und 1-2 Personen für die Zeitmessanlage. Es beruhigt aber sehr, dass wir für zwei vakante Vorstandsposten zwei Nachfolger vorschlagen können. Bernd Hausmann hofft auf eine weiterhin gute Zusammenarbeit, auch mit der Presse, und wünscht allen Gesundheit - Freude - Geduld - Erfolg!

Grußworte:
Herr Ralf Hegedüs bedankt sich für die Einladung und für die Teilnahme des KLV an der Organisation des Kieler Schülerlaufs. Die Ratsversammlung ist bereit in den Breitensport zu investieren, entsprechend den Ausgaben für den Ausbau des Holstein-Stadions. Außerdem wird ein Vorschlag erarbeitet, einen Sportförderungsfonds einzurichten. Eine Jury soll über eingereichte Projekte entscheiden. Er wünscht der Versammlung einen guten Verlauf.
Herr Wolfgang Delfs bedankt sich für die Einladung und überbringt die Grüße des Präsidiums des SHLV. Der Lübecker Buniamshof ist saniert. Er beklagt jedoch die vielen anderen maroden Anlagen. Die Zusammenarbeit mit dem Hamburger LV hat sich bewährt. Der Laufabzeichentag fand zum 30. Mal statt, diesmal in Kiel, ca. 2.000 Schüler haben teilgenommen. Für 2018 wurde kein Ausrichter für die Mehrkampf-DM U16 gefunden. Am 22.4. findet der SHLV-Verbandstag in Flensburg statt.
Im Gespräch ist eine Sporthalle an der Olshausenstraße für Sprint, Weit, Stabhoch und Volleyball. Der Präsident der Uni hat grünes Licht gegeben, wenn eine Bewilligung vorliegt. Die Chancen stehen also gut. Er wünscht der Versammlung einen guten Verlauf und eine erfolgreiche Saison.
Herr Günter Schöning bedankt sich ganz besonders für die Einladung sowie für die Zuwendungen der Stadt Kiel, der Landesregierung und des SHLV. Thüringen und Saarland bringen jedoch ein Vielfaches mehr für den Sport auf. Er bedankt sich bei allen Ehrenamtlern, ohne die sonst nichts gehen würde, und wünscht der Versammlung gute Beschlüsse.

Bernd Hausmann bedankt sich für die Grußworte.

TOP 2: Ehrungen
Die Anwesenden erheben sich, um der Verstorbenen zu gedenken:
Willy „Munki" Sommer und Wolfgang Thiele (Holstein Kiel), Wolfram Broders und Thomas Jacobsen (THW Kiel), Manfred Radü und Gisela Friedrichs (LTV Kiel-Ost), Brigitta Babenerd (Kieler TB), Wolfgang Melson (KT 83), Frank Schepke (TSV Gaarden) und Anke Tiedemann (THW, TSV Kronshagen + LTV Kiel-Ost).

Für große sportliche Erfolge im Jahr 2017 werden mit einem Jahresbecher geehrt: Maya Rehberg, J. Henning Kunze, Felix Beirow, Linus Berszuck, Frederik Bogya, Lars-Ole Gloe, Jule Schnoor, Nola Müller, Benedikt Heruth, Kaja Berszuck, Meinert Möller und Verena Becker. Tim Edzards, Anjuli Knäsche und Pauline Helm konnten leider nicht teilnehmen.

Helmut Priebe und Bernd Hausmann wird die Goldene Ehrennadel des Sportverbands Kiel durch den 1. Vorsitzenden Günter Schöning verliehen.

TOP 3: Feststellung der Stimmberechtigten
Bernd Hausmann stellt die Anzahl der Stimmberechtigten fest (s. Einleitung – 29 Stimmen)

TOP 4: Annahme der Tagesordnung
Die Tagesordnung wird einstimmig angenommen.

TOP 5: Genehmigung der Niederschrift des 71. Verbandstages
Die Niederschrift wird einstimmig angenommen.

TOP 6: Jahresberichte
a) Der Jahresbericht des KLV wird einstimmig genehmigt.

b) Dagmar Thiele-Gliesche gibt einen kurzen Überblick über den Kassenbericht.
c) Jahresberichte der Vereine sind in der Broschüre abgedruckt.

TOP 7: Bericht der Kassenprüfer
Rainer Thies verliest den Kassenbericht. Die Prüfung wurde durchgeführt, dabei gab es keine Beanstandungen. Er weist auf die gute, korrekte und sorgfältige Arbeit hin.

TOP 8: Entlastung
Auf Antrag der Kassenprüfer werden Dagmar Thiele-Gliesche als Kassenwartin sowie der Gesamtvorstand von den Stimmberechtigten entlastet.

TOP 9: Haushaltsvoranschlag 2018
Dagmar Thiele-Gliesche verliest und erklärt den Voranschlag.

TOP 10: Wahlen 2018 - 2020

a) 1. Vorsitzender	Bernd Hausmann	Wiederwahl	einstimmig
b) Kassenwart	Hubert Langnickel	Neuwahl	einstimmig
c) Jugend-/Schülerwart	Robert v. Hering	Wiederwahl	einstimmig
d) Pressewartin	Jennifer Zornig	Wiederwahl	einstimmig
e) Schriftwartin	Regina Meinlschmidt	Wiederwahl	einstimmig
f) Schulsportbeauftragter	Bernd Hausmann	Wiederwahl	einstimmig
g) Beisitzer	Horst Blöder	Wiederwahl	einstimmig
h) 1 Kassenprüfer	Rainer Thies	Wiederwahl	einstimmig
i) Kampfrichterwartin	Melike Ömerogullari	kommissarisch 1 J.	einstimmig

j) 6 Delegierte für den SHLV-Verbandstag am 22.4. in Flensburg:
Erhard Meinlschmidt, Regina Meinlschmidt, Rainer Lorenzen, Christel Lorenzen, Jennifer Zornig, Martina Bach. Helmut Priebe vertritt den 1. Vorsitzenden.
k) 2 Delegierte für SHLV-Jugendverbandstag am 22.4.in Flensburg:
Lotta Moritz, Sophie Wiedemann.
l) 1 Kassenprüfer für die SHLV-Kasse 2018 + 2019
Helmut Priebe

TOP 11: Terminplan 2018
Der Terminplan wird durchgesprochen.

TOP 12: Verschiedenes
- Dagmar fragt nach wegen einer Kampfrichter-Fortbildung.
- Siggi Schmitz fragt an, ob der nächste Verbandstag in Holtenau stattfinden kann, der TuS wird 110 Jahre.

Der 73. Verbandstag findet am 26. Februar 2019, 19:00 Uhr im Vereinsheim des TuS Holtenau, Nixenweg 4 statt.

Regina Meinlschmidt
- Schriftwartin -

Jahresbericht 2018 des KLV Kiel

Der Rückblick auf die vergangene Saison fällt überwiegend positiv aus. Mit Freude registrieren wir, dass im KLV Kiel über 20 Vereine engagiert und kompetent Leistungstraining und/oder Breitensport/Nordic Walking usw. für jung und alt anbieten. Unter den 1650 Mitgliedern sind rund 28 % Kinder und Jugendliche.

Im Kieler Stadtgebiet fanden erfreuliche 26 Wettkampfveranstaltungen statt (15x Straße/Cross, 10x Stadion, 1x Halle), zu weiteren vier gemeinsamen Kreismeisterschaften fuhren unsere Athleten in die Nachbarkreise. Die zahlreichen Straßenläufe wurden von den Vereinen wieder in Eigenregie engagiert und fachkundig veranstaltet und erfreuen sich seit Jahren großer Beliebtheit.

Die im Mai in Kiel durchgeführten „Special Olympics Deutschland" (insgesamt 4650 Sportler) mit 708 gemeldeten Leichtathlet(inn)en waren eine große Herausforderung für die Stadt und von den Eindrücken her eine unvergessliche Veranstaltung. Was aber Planung und Durchführung anging, hätten die Kieler Leichtathleten gern zielgerichteter geholfen.

Das Amt für Sportförderung der Stadt Kiel war in den letzten Jahren äußerst fleißig bei der Sanierung von Sportanlagen. Da auch der Kronshagener Platz und das Unistadion großzügig renoviert wurden, blicken die Kieler Leichtathleten zufrieden in die Zukunft. Dem Sportamt und der Universität sind wir sehr dankbar für die ständigen Nutzungsmöglichkeiten. Zum neuen Jahr hat die Uni dem KLV und den Vereinen einen Container für unsere kostspieligen Geräte zur Verfügung gestellt. Im Gespräch ist die Schaffung einer Trainingshalle für Leichtathleten und Volleyballer an der Olshausenstraße.

Obwohl viele Landesmeisterschaften gemeinsam mit Hamburg gewertet werden, sammelten Leichtathlet(inn)en aus sechs Kieler Vereinen 60 Landesmeistertitel. Nach Auswertung der Endkampfplätze bei den LM belegt der Kreis Kiel wieder Platz 1 vor den Kreisen Lübeck, Segeberg und Ostholstein. Erneut Landesspitze in der Vereinswertung bleibt die SG TSV Kronshagen/Kieler TB, gefolgt vom Wellingdorfer TV (7.), TuS H/M (30.), TuS Holtenau (35.) und THW (42.) in einer Rangliste von über 100 Vereinen des SHLV. Der LTV Kiel-Ost ist mit fast 400 Mitgliedern größter Leichtathletik-Verein des Landes.

Zwei Landesrekorde und 54 DLV-Bestenlistenplätze durch 32 verschiedene Kieler Leichtathleten ergeben wieder eine tolle Jahresbilanz. Anjuli Knäsche verbesserte ihren Hallen-LR auf 4,50 m und gehört weiterhin zu den besten deutschen Stabhochspringerinnen, konnte im Sommer aber nicht ganz an die Vorjahre anknüpfen. Tade Kohn schraubte den Jugend-Landesrekord über 10 km auf 31:48 Min. und wurde zusammen mit Lars-Christian Schwalm und Simon Bäcker Deutscher Juniorenmeister in der 10-km-Mannschaft. Zu unseren weiteren Hoffnungsträgern gehören die jungen Mehrkämpfer(innen) des Wellingdorfer TV und des Kieler TB und die Läufergarde des TSV Kronshagen. Vereinsübergreifend werden augenblicklich Talente der Jugend U16 und jünger gesucht.

Wegen größerer Teilnehmerfelder und Einsparung von Terminen hat sich die Durchführung gemeinsamer Meisterschaften mit den Nachbarkreisen bewährt. Gute Gelegenheiten zur Talentsuche und Kontaktaufnahme mit Lehrkräften bieten sich für unsere Vereinsvertreter bei der KM Mittelstrecke in Mettenhof und den vom Schulsportbeauftragten durchgeführten KM Kinderleichtathletik (Friedrichsort), Helgoland-Marathonstaffel (Kiellinie) und Crosslauf (Moorteichwiese).

Zu unseren Standardthemen gehört die ständige Suche nach Trainern, Mitgliedern und Sponsoren. Bahnveranstaltungen sind nur möglich, wenn alle beteiligten Vereine auch für Kampfrichter und Helfer sorgen. Daher wird dringend um rege Teilnahme unserer Vereine an der Kampfrichter-Grundausbildung Mitte März in der Uni gebeten. Nur gelegentlich stehen uns Studenten als KR-Helfer zur Verfügung. Für die Bedienung der Zeitmessanlage wollen wir technisch Interessierte jeden Alters gerne einschulen.

Für die Ausrichtung unserer Kreis- und Landesmeisterschaften kann ich mich auf meinen einsatzfreudigen KLV-Vorstand stützen. Unser Büroteam und die Zeitmessanlage sind oft auch außerhalb der Kreisgrenzen im Einsatz. Mein Dank gilt ihnen wie auch allen Kampfrichtern und Helfern und insbesondere den Trainern, die Woche für Woche viel Freizeit, Nerven und Geld opfern. Nicht zuletzt sorgen unsere Presse- und die Statistikwartin für eine gute Außendarstellung der Leichtathletik.

Danken möchte ich ebenso allen, die uns Leichtathleten unterstützt haben, z.B. der Ratsversammlung, dem Amt für Sportförderung, dem Sportverband Kiel, dem SHLV, der Universität, der Presse und unseren Sponsoren.

Bernd Hausmann

Schleswig-Holsteinischer Leichtathletikverband e.V.
- Kreis Kiel -

[redacted]

Kassenbericht 2018 und Haushaltsvoranschlag 2019

Stand:31.12.2018

Titel	Zweckbestimmung	Haushaltsvor-anschlag 2018 EUR	**Kassenbericht 2018 EUR**	Haushaltsvor-anschlag 2019 EUR
1011	Zuschüsse Sportverband Kiel	220,00	**1.212,55**	220,00
1012	Zuschüsse Stadt Kiel	410,00	**425,10**	420,00
1013	Zuschüsse SHLV	1.200,00	**1.309,70**	1.300,00
1028	Verschiedene Einnahmen	-	**180,53**	-
1031	Organisationsgebühren Kreis-Veranst.	900,00	**1.158,50**	1.300,00
1032	Organisationsgeb.Landesmeistersch.	1.500,00	**1.235,50**	2.800,00
	Zwischensumme		**5.521,88**	
	aus Rückstellung	-	**216,98**	-
	EINNAHMEN	**4.230,00**	**5.738,86**	**6.040,00**
	Verwaltungskosten			
2113	Büromaterial, Drucksachen	200,00	**290,26**	250,00
2115	Porto, Telefon, Internet, Fahrtkosten	180,00	**250,00**	150,00
	Satzungsgem. Veranstaltungen			
2230	Verbandstag, Vorstandssitzungen	500,00	**435,20**	500,00
	Aus- und Fortbildung			
2322	Kampfrichterlehrgänge	100,00	-	300,00
	Leistungsförderung			
2334	Stützpunkttraining	300,00	**270,00**	400,00
2335	Neuanschaffung/Reparatur von Geräten	-	**568,23**	300,00
2337	Förderung der Vereine	-	**881,05**	-
	Meisterschaften, Veranstaltungen			
2341	Kreisveranstaltungen	900,00	**702,50**	1.000,00
2342	Landesmeisterschaften	1.200,00	**1.102,45**	2.000,00
2343	Kreisevergleichskampf	500,00	**270,00**	500,00
2349	Sonst. Veranst., Urkunden usw.	100,00	**583,13**	250,00
	Sonstiger Eigenbedarf			
2394	Verbandskleidung	-	-	-
2395	Kosten für Ehrungen	100,00	**238,04**	240,00
2397	Lizenzen, EDV-Programme, Wartung	150,00	**148,00**	150,00
2399	Sonstiges	-		-
	Zwischensumme		**5.738,86**	
	Rückstellung			
	AUSGABEN	**4.230,00**	**5.738,86**	**6.040,00**

Rückstellungen:
31.12.2016 = 2470,85 EUR
31.12.2017 = 625,86 EUR
31.12.2018 = 408,88 EUR

Vermögensübersicht per 31.12.2018

Bestand am 01.01.2018	625,86 €
+ Einnahmen	5.521,88 €
Zwischensumme	6.147,74 €
./. Ausgaben	5.738,86 €
Bestand am 31.12.2018	408,88 €

LTV KIEL-OST
www.ltvkiel-ost.de

Jahresbericht 2018

Eine gute Nachricht vorne weg:
der Deutsche Leichtathletik-Verband DLV hat unserem Lauftreffverein LTV Kiel-Ost e.V. das Zertifikat „SEHR GUT" verliehen.
Wir haben alle erforderlichen Kriterien (u.a. gültige Betreuerscheine, ausgebildete Ersthelfer, Angebot unterschiedlicher Lauf- und Walkinggruppen, Anfängerbetreuung, spezielles Marathon-Training, familienfreundliche Laufveranstaltungen, Gestaltung und aktuelle Unterhaltung einer Homepage, Abnahme des Sportabzeichens usw.) erfüllt und dürfen uns erneut als Lauf- und Walkingtreff die kommenden 2 1/2 Jahre mit dieser Auszeichnung schmücken.

Auch im Jahr 2018 konnten wir wieder einen Mitgliederzuwachs verzeichnen:
Der LTV Lauftreffverein Kiel-Ost e.V. hatte am 31.12.2018 392 Mitglieder (im Jahr zuvor waren es 388), davon 159 weibliche und 233 männliche Mitglieder, im Durchschnitt im Alter von 52,78 Jahren.
Bis jetzt haben wir zusätzlich in 2019 fünf neue Mitglieder begrüßen dürfen.
Das Training unseres Lauftreffs findet regelmäßig dienstags und donnerstags um 18 Uhr statt; im Jahr 2018 war das an 121 Trainingstagen. Durchschnittlich kamen 27,23 Läufer*innen zu uns.
Der Vorstand traf sich vier Mal übers Jahr verteilt zu Vorstands-Sitzungen, und die Schriftführerin versendete in 2018 insgesamt vier Info-Briefe an alle Mitglieder.

1. Teilnahme an Laufveranstaltungen

Wie im Vorjahr nahmen wieder viele LTV-Läuferinnen und Läufer national und international an über 100 verschiedenen Halbmarathon- und Marathon-Wettkämpfen teil, z. B. auch auf Mallorca und Madeira, in Wien, Paris und Danzig, aber auch in New York und Chicago. Darunter viele Sportler, die zuvor unser Angebot des gezielten Marathon-Trainings wahrnahmen. Bei dieser seit vielen Jahren beliebten Wettkampf-Vorbereitung finden spezielle Langstrecken-Sonntagsläufe mit erfahrenen Betreuern von Januar bis April statt, die Einzelheiten dazu werden aktuell auf unserer LTV-Homepage www.ltvkiel-ost.de eingestellt.
In der Zippels-Cup-Team-Wertung 2018 wurden insgesamt gute Plätze erreicht.

*Ostufer-Fischhallenlauf 2018
Bei unserem vereinseigenen „Ostufer Fischhallenlauf" am 13. Mai 2018 bestritten 969 Läufer*innen erfolgreich den 10-km-Hauptlauf, 309 Schüler*innen nahmen begeistert am 5-km-Schüler-Lauf teil und 96 Bambinis liefen um die Wette. Dem Organisator Jens Meier standen wie jedes Jahr über 80 Helfer*innen zur Seite. Die Planung des 15. Fischhallenlaufs ist bereits angelaufen, er findet am 26. Mai 2019 statt und ist jetzt schon fast ausgebucht.

*MUT-LAUF
Der MUT-LAUF ist ein Lauf-Event für die Entstigmatisierung von Depression und seelischer Erkrankung und wurde erstmalig 2017 in Kiel ausgetragen. Im vergangenen Jahr fand er wieder erfolgreich an der Moorteichwiese statt, genauer am 9. Juni 2018. Auch zu diesem Wettbewerb wurde unser Verein um Unterstützung gebeten und hat für 2019 bereits seine Hilfe zugesagt.

*Vonovia-Ostufer-Triathlon
Nach der erfolgreichen Durchführung des 1. Ostufer-Triathlons 2017 fand auch 2018 diese Veranstaltung im Sport- und Begegnungspark Gaarden statt. Hierbei stehen die Disziplinen Laufen, Stand-up-Paddling und Lichtpunkt-Schießen auf dem Programm, und der LTV hat dieses Sportereignis am 12. August 2018 erneut mit Materialien, Gerätschaften und Tipps unterstützt.

*Kiel.Lauf 2018
Beim 31. Kiel.Lauf am 9. September standen 42 Läuferinnen und Läufer vom LTV Kiel-Ost am Start. Folgende Strecken wurden erfolgreich gelaufen: 2,9 km, 5,3 km, 10,4 km, 21,097 km. 1x wurde in der Altersklasse Platz 2 erreicht.
Außerdem kamen erneut zahlreiche LTV-Helfer*innen, um bei dem reibungslosen Ablauf dieser Veranstaltung behilflich zu sein.

*Kieler Silvesterlauf
Die zweite vereinseigene Laufveranstaltung, der „Kieler Silvesterlauf", wird von unserem Mitglied Dettmar Stöckmann organisiert. Im Jahr 2018 fand dieser Jahresabschluss-Lauf schon zum 45. Mal statt.
267 bunt kostümierte Läufer*innen konnten im Ziel nach 5,5 Kilometern von vielen begeisterten Zuschauern begrüßt und für ihre aufwändigen Verkleidungen bestaunt werden. Fast 60 Helfer aus den LTV-Reihen standen dem Organisator erneut zur Seite.

2. Sonstige Aktivitäten

*Triathlon-Abteilung
Unsere Triathleten waren auf unterschiedlichsten Veranstaltungen anzutreffen:
Sprintdistanz (500m Schwimmen, 20km Rad, 5km Laufen), Kurzdistanz (1,5km Schwimmen, 40km Rad, 10km Laufen) und Ironman/Langdistanz (3,8km Schwimmen, 180km Rad, 42,195km Laufen).
Nicht nur beim Kieler Förde-Triathlon, auch in weiteren Städten Schleswig-Holsteins und sogar am Mittelmeer wurde erfolgreich gestartet.
Viele LTV-Staffeln waren im Jahr 2018 dabei, eine beliebte Form des Triathlons.

*Radsport-Abteilung
Zurzeit sind 74 Rennradfahrer Mitglied im LTV.
Es nahmen am wöchentlichen Training insgesamt 571 Radfahrer teil (durchschnittlich 23,79 Teilnehmer pro Trainingsabend), die es auf 32.992 Gesamtkilometer brachten.
Das Radsportabzeichen 2018 wurde von 4 Rennradfahrer*innen absolviert.
Der Radmarathon „NordCup 2018" wurde von 4 Rennradfahrern erreicht (Radmarathon: mind. 5 von 10 Marathons gefinisht).

Aussicht für 2019:
13.04.2019: Ausrichtung der 3. offiziellen Veranstaltung des LTV Kiel-Ost Brevet:" Auf den Spuren der Eiszeit"

*Sportabzeichen
Letztes Jahr haben 15 Sportler*innen vom LTV ihr Sportabzeichen abgelegt: 11x in Gold und 4x in Silber. Der Altersdurchschnitt dabei betrug 56 Jahre.

3. Besondere Events

*Frühjahrsputz in Ellerbek und Wellingdorf
Jedes Jahr wählt der ABK, Abfallwirtschaftsbetrieb Kiel, zum Frühjahrsputz einen Schwerpunkt-Stadtteil aus, letztes Jahr war es Ellerbek/Wellingdorf, und so fand am 17. März 2018 die Aktion „Sauberes Schleswig-Holstein" statt, an der sich der LTV mit zahlreichen Mitgliedern beteiligte.
Im Schwanenseepark und der Umgebung wurde reichlich Müll aus den städtischen Grünflächen gesammelt, was mit einem leckeren Mittagessen im Luna-Café an der Schwentinebrücke belohnt wurde.

*Special Olympics
Die Special Olympics, die nationalen Spiele (weltweit größte Veranstaltung) für Menschen mit geistiger oder mehrfacher Behinderung, fanden vom 14. - 18. Mai zum ersten Mal in Kiel statt. Es nahmen 4600 Athletinnen und Athleten daran teil, begleitet und unterstützt von insgesamt 2200 freiwilligen Helfern, alle in roten Helfer-T-Shirts.
Vom LTV Kiel-Ost waren ca. 20 Helfer dabei. Den Auftakt bildete der Fackellauf, bei dem gemeinsam mit Oberbürgermeister Kämpfer zur Sparkassen-Arena gelaufen wurde. Anschließend wurden die LTV-Helfer fünf Tage lang an der Radstrecke am Falkensteiner Strand eingesetzt, wo mit lauten Anfeuerungsrufen bei schönstem Sommerwetter die Athleten motiviert wurden.
Bei dieser Veranstaltung haben wir besondere Menschen mit ihren sehr unterschiedlichen Lebensgeschichten kennengelernt. Der Helfereinsatz hat bei uns allen sicherlich dazu beigetragen, darüber nachzudenken, was wirklich wichtig ist im Leben.

*Vereins-Jubiläum 30 Jahre
Unser Verein LTV Kiel-Ost e.V. feiert in diesem Jahr seinen 30. Geburtstag.
Am 4. Juli 2019, dem Tag unseres 6. Schwanensee-Staffellaufes, wollen wir nach dem sportlichen Teil dieses Jubiläum gemeinsam mit einem Grillfest begehen.

Volker Schnack
1. Vorsitzender LTV Kiel-Ost e.V.

Jahresbericht SG TSV Kronshagen/Kieler TB 2018

Der Höhepunkt im Jahr 2018 waren die Leichtathletik-Europameisterschaften in Berlin. Tolles Wetter und super Stimmung – viele Zuschauer. Leider ohne Anjuli Knäsche und Maya Rehberg trotz Normerfüllung. Maya Rehberg kam 2016 bei der EM in Amsterdam noch ins Finale.

Auch wenn **Maya Rehberg** in der vergangenen Saison viele Höhen und Tiefen durchmachte, lief sie sowohl über 3.000 m Hind. in 8:44 Min. als auch 1500 m (4:19 Min.) jeweils die zweitbeste Zeit ihrer Karriere. Bei den Deutschen Meisterschaften wurde sie Vierte über 3000 m Hindernis, verpasste dort aber knapp geschlagen von Jana Sussmann die Qualifikation für die EM.

Stabhochspringerin **Anjuli Knäsche** erfüllte frühzeitig in der Saison mit 4,45 m die EM-Norm. Leider gab es keine weiteren Steigerungen. Bei den Deutschen Meisterschaften verpasste sie unglücklich mit gleicher Höhe als Vierte die EM-Qualifikation.

Steffen Uliczka, der mittlerweile seine Karriere als Profiläufer beendet hat, war bis 2014 bei jeder EM dabei. Mittlerweile kann man ihn bei vielen Volksläufen in der Region treffen. Dennoch ist er immer noch über 10 km, im Halbmarathon und Marathon in Schleswig-Holsteins Spitze und kehrte von den Deutschen Marathonmeisterschaften als Siebter in 2:19:17 Std. zurück.

Auch wenn es international 2018 keinen Teilnehmer der SG gab, hatten wir so viele Teilnehmer bei Deutschen Meisterschaften wie schon lange nicht mehr:

Tim Edzards schaffte gleich im ersten Hindernisrennen die DM-Norm (9:05,81). Verletzungsbedingt konnte er dann leider nicht teilnehmen. **Simon Bäcker** verpasste zwar die DM-Norm U23 über 5000 m, steigerte sich aber am Saisonende bei einem Sportfest in Belgien noch auf 14:49,85 Min. **Henning Kunze** qualifizierte sich gleich im ersten Saisonrennen für die DM U23. Dort belegte er über 1500 m einen guten 6. Platz.

Nicole Adler, Laurine Stein und Corinna Beck belegten bei den DM über 3 x 800 m in 6:58 Min. den 15. Platz unter 23 Staffeln. Die U23-Mannschaft 10 km Straße mit **Lars Schwalm, Tade Kohn, Simon Bäcker** holte sich völlig überraschend den Deutschen Juniorenmeistertitel. Tade Kohn lief dabei in 31:48 Min. neuen Landesrekord der Jugend U20.

Tade Kohn steigerte sich bereits in der Hallensaison über 3000 m um 23 Sekunden gegenüber 2017. Bei seiner ersten Deutschen Meisterschaft belegte er auf Anhieb einen ausgezeichneten 4. Platz über 3000 m in 8:30 Min. Als Fünfter beim Cross in Darmstadt verpasste er nur knapp die Teilnahme an den Cross-Europameisterschaften. Für **Luca Hey** hat sich der Umstieg auf die Langhürdendistanz voll ausgezahlt. Er qualifizierte sich für die Deutschen Jugendmeisterschaften, wo er den 10. Platz in 56,09 Sek. (PB) belegte. Die 4 x 400-m-Staffel (Luca Hey, Fredi Bogya, Linus Berszuck, Benedikt Heruth) schaffte mit 3:27 Min. die Qualifikation für die Deutschen Jugendmeisterschaften. Leider gab es im großen Nürnberger Stadion keine Steigerung mehr, aber es war ein tolles Erlebnis, mit den Erwachsenen zusammen in einem Wettkampf zu stehen.

Julia Fitza ist das vielversprechendste Talent im Schülerbereich. Über 300 m führt sie mit 42,87 Sek. die Landesbestenliste W14 an.

Wir sind aktuell im Trainerbereich gut aufgestellt und haben in allen Altersgruppen junge engagierte Trainer. Wir hoffen sehr, dass diese günstige Konstellation dazu führen wird, dass wir bald auch im Schülerbereich wieder mehr leistungsstarke Athleten haben werden. Es gilt, den Trend, dass sich immer weniger junge Menschen den Herausforderungen des Leistungssports stellen, mit attraktiven Angeboten entgegen zu wirken. Die Trainingsbedingungen haben sich in den letzten Jahren stetig verbessert. In Kronshagen, an der Gelehrtenschule und auf der Universitätsanlage sind die

Leichtathletikanlagen erneuert worden. In Kronshagen haben wir im dritten Winter in Folge eine mobile Flutlichtanlage zur Verfügung. 2019 soll sogar eine feste gebaut werden.

In zahlreichen Trainingslagern, ob in Portugal, Caorle (Italien) oder Wyk/Föhr und im Herbst in Lalandia (Dänemark) konnten gute Grundlagen gelegt werden. Dies wäre sicher ohne die Bereitschaft und Freude der Trainer nicht möglich.

Aber auch die ganze Koordination der Wettkämpfe im Schülerbereich, Beschaffung der Ausrüstung, Pflege der Homepage ist nicht zu verachten. Hier leistet Jana Spreen mit den Trainern im Schülerbereich wirklich tolle Arbeit.

Mit dem Hallensportfest im März und der KTB-Bahneröffnung Ende April wurden wieder zwei große Sportfeste durchgeführt. Außerdem wurde Anfang August noch ein kleines Sportfest ausgerichtet. Da es immer weniger Veranstaltungen gibt, insbesondere für Jugendliche und Erwachsene, ist es wichtig, dass wir hier weiter machen. Noch finden wir genügend Organisatoren und Helfer. Aber der Aufwand, diese Personen zu rekrutieren, ist immer erheblich.

Jahresbericht des THW Kiel 2018

Bericht der Sprintgruppe
Hallensaison 2018
Die Leichtathletiksaison begann mit einigen Änderungen im Team. Nach einer erfolgreichen Saison 2017 ist Charlotte Bomert aus Studiengründen nach Wien gezogen. Mit Anneken Sult und Falk Petzold haben wir zwei neue Athleten dazu gewonnen. Beide sind vorher für den Ratzeburger SV gestartet und zum Studium nach Kiel gekommen. In der Hallensaison sind wir gleich wieder bei den Landesmeisterschaften in Hamburg ins Wettkampfgeschehen eingestiegen und konnten etwas überraschend zwei Vizelandesmeistertitel feiern. Die als Mitfavoritin gestartete Anneken Sult überzeugte über 60 m Hürden der Frauen in 9,25 sec und sicherte sich damit Platz 2. Falk Petzold holte sich überraschend ebenfalls Platz 2 über 60 m Hürden der Männer in 9,21 sec, außerdem lief er die 200 m in 24,44 sec.
Als nächstes ging es zu den Norddeutschen Meisterschaften nach Hamburg. Dort lief Anneken Sult, die leider mit akuten Rückenbeschwerden zu kämpfen hatte, über 60m Hürden zur Bronzemedaille in 9,28 sec. Falk Petzold erreichte ebenfalls Platz 3 über 60 m Hürden in 9,21 sec.
Sommersaison 2018
Der Saisonauftakt in Flensburg litt unter schwierigen Witterungsbedingungen. Bei heftigen Windböen und niedrigen Temperaturen gab Falk Petzold sein Debüt über 400 m Hürden und überzeugte mit 60,69 sec. Beim perfekt organisierten traditionellen Pfingstsportfest in Zeven, das wie in jedem Jahr viele Teilnehmer nach Niedersachsen lockte, begann auch für Anneken Sult die Saison. Sie startete mit 15,01 sec über 100 m Hürden und zeigte damit schon ihr Potential. Falk Petzold stellte mit 58,94 sec eine neue persönliche Bestleistung über 400 mHürden auf. Bei den Landesmeisterschaften in Flensburg holte sich Anneken Sult mit deutlichem Vorsprung den Landesmeister-titel mit einer Zeit von 14,94 sec bei starkem Gegenwind. Falk Petzold trat zum ersten Mal über die 110 m Hürden an und erreichte 16,65 sec. Der Saisonhöhepunkt waren die Norddeutschen Meisterschaften in Hamburg. Anneken Sult lief bereits im Vorlauf gute 14,87 sec und qualifizierte sich locker für das Finale. Dort kam sie mit 14,69 sec dicht an ihre persönliche Bestleistung heran und lief auf Platz 5 in einem sehr starken Teilnehmerfeld. Falk Petzold trat wieder über 400m Hürden an und lief gute 58,99 sec und belegte damit Platz 8. Während wir uns in dieser Saison hauptsächlich auf die Hürdenstrecken konzentriert haben, blieb kurz vor Saisonende auch mal Zeit für andere Disziplinen. Beide Athleten erreichten bei einem Wettkampf in Kiel gute Ergebnisse. Anneken Sult lief die 100 m in 12,84 sec und Falk Petzold 400 m in 54,53 sec und 200 m in 24,26 sec.
Nach dem Saisonende und einer kurzen Erholungsphase geht es im Herbst bereits in das Grundlagentraining für die nächste Hallensaison.

Bericht des Laufteams
Bei frostiger Temperatur und zum Teil leicht vereisten Wegen begann gleich im Januar der Lümmellauf in Ahrensburg. Susanne Mohn startete gut ins neue Jahr mit einer Zeit von 48:17 und wurde in ihrer AK 1. Beim Hochbrückenlauf zeigten unsere Senioren Bärbel Kusche und Johann Schneider dann, dass sie auch noch mithalten

können. Bärbel wurde in Ihrer AK 3. und Johann 1. Der Winter war noch etwas zu spüren – so ging es bei kühlem Wetter 2 mal rund in Altenholz um die Landesmeister zu ermitteln. Auch hier belegten Bärbel und Johann die vorderen Plätze und Susanne einen tollen 2. Platz.
Auch bei den LM der Senioren in Flensburg belegten unsere Athleten die vorderen Plätze. Allen voran überzeugte Gaby Krämmer mit jeweils 2. Plätzen über 200, 400 und 800m.
Bei den Norddeutschen Senioren Landesmeisterschaften sind Gaby Kämmer über 200 und 400 m und Susanne Mohn über 800 und 5000 m gelaufen. Und auch hier überzeugten unsere beiden Athleten mit den Plätzen 3 und 1. Auch beim HH Marathon und war Susanne gut in Form und beim Fischhallenlauf wurde sie in 47:01 1. in ihrer AK.
Im Wintertraining in der kleine Theodor-Heuss Sporthalle treffen sich 2-mal die Woche für eine Stunde bewegungsbegeisterte Kinder. Die komplette Trainingsgruppe umfasst 14 Kinder zwischen 6 und 12 Jahren. Wobei die Jungs die Mehrheit bilden. Zum Training gehören die klassischen Leichtathletikelemente wie Koordination, allgemeine Kräftigung, Technik und Laufschulung. Im Vordergrund steht der Ausbau von kontrollierten koordinativen Bewegungsabläufen mit Heranführung an die klassischen leichtathletischen Disziplinen und Wettkämpfen. Viele Kinder sind leider nicht Leistungsorientiert und nehmen grundsätzlich nicht an Wettkämpfen teil, so finden innerhalb des Trainings Vereinsmeisterschaften bzw. ein Saisonabschluss-Sportfest statt. Das Freilufttraining gestaltet sich von Jahr zu Jahr schwieriger da die Laufbahn seit Jahren stark sanierungsbedürftig ist und die angrenzende Schule und Anwohner die Sportanlage als Pausenhof und Hundeauslauf nutzen.
Unsere Jedermann-Zehnkämpfer-Gruppe besteht mittlerweile seit 25 Jahren und das Alter der Teilnehmer liegt zwischen 7 und 70 Jahren.
Den Norder-Cross mußte in diesem Jahr leider aus organisatorischen Gründen ausfallen. Wir hoffen aber, dass er 2019 wieder stattfinden kann.

Erhard Meinlschmidt
- Abteilungsleiter -

Wellingdorfer Leichtathletikabteilung

Bericht zum Wettkampfjahr 2018:

Ein wieder erfolgreiches Sportjahr 2018 liegt hinter uns, mit etlichen Erfolgen auf deutscher, norddeutscher und Landesebene. Einzelne Athleten haben sich hier besonders hervorgetan.

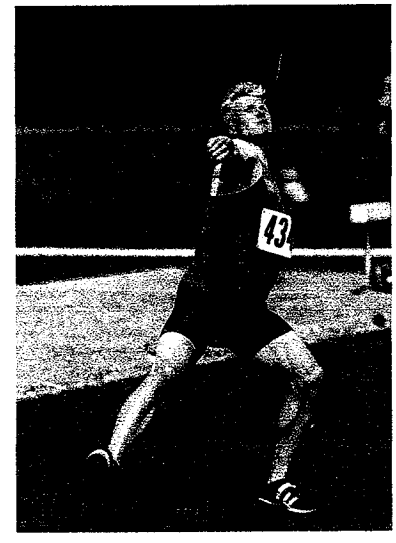

Lars-Ole Gloe musste in diesem Jahr den Übergang in die Männerklasse mit teilweise veränderten Maßen und Gewichten bewältigen. Trotz auch verletzungsbedingten Anfangsschwierigkeiten glänzte er am Ende der Saison bei den Deutschen Meisterschaften mit einem 6. Platz im Zehnkampf der Klasse U23. Ebenfalls im Zehnkampf war er bei den Landesmeisterschaften in der Männerklasse erfolgreich. Darüber hinaus gelangen ihm bei Landesmeisterschaften, sowohl in der Halle als auch auf der Bahn, noch etliche gute Platzierungen in verschiedenen Einzeldisziplinen.

Jan Wildeman (U20) überzeugte ebenfalls mit einer starken Vorstellung. Seine Höhepunkte waren der Landestitel über 110 m Hürden mit der Qualifikationsleistung für die Deutschen Meisterschaften und hier das Erreichen des Zwischenlaufes mit neuer persönlicher Bestzeit. Darüber hinaus scheint er seine Vielseitigkeit entdeckt zu haben. Im kaum geübten Hochsprung schwang er sich über 1,77 m und überraschte über 400 m Hürden bei den LM mit einer guten Zeit und dem 3. Rang.

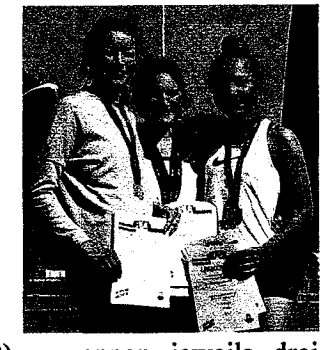

Bei den Frauen erwies sich **Julia Heinzel** als zunehmend leistungsstark. In der hart umkämpften 100 m Konkurrenz war sie im Finale der LM sowie im Halbfinale der NDM vertreten und konnte hier ihre Bestleistung auf sehr gute 12,52 sec steigern. Auch über 200 m und im Hoch- und Weitsprung setzte sie neue Bestwerte. Ihren ersten Landesmeistertitel errang sie gemeinsam mit **Nola Müller** und **Jule Schnoor** im Hallenfünfkampf der Frauen.

Jule Schnoor und **Nola Müller** (beide U20) gewannen jeweils drei Landestitel, im Mannschaftsfünfkampf der Frauen zusammen mit **Julia Heinzel** und im Mannschaftsvier- bzw. -siebenkampf der Klasse weibl. Jgd. U20, diesmal zusammen mit **Luise Hansen** (U18), die zugunsten eines erhofften Mannschaftserfolges in die nächsthöhere Altersklasse aufstieg.

Auch wenn bei **Lasse Schalla** (U23 bzw. M) nicht alles wie gewünscht verlief (Verletzungsrückschläge), hatte er doch viele bemerkenswerte Auftritte. In dieser Saison war ihm zwar kein Landestitel vergönnt, aber seine Leistungen gerade in den Wurf- und Sprungdisziplinen beeindruckten. Bei den Norddeutschen Meisterschaften (8 Landesverbände) gewann er in der Männerklasse die Bronzemedaille im Diskuswurf und überzeugte auch im Kugelstoßen mit einem 4. Rang.

Die **Gesamtbilanz** des Wettkampfjahres **2018** kann zwar nicht ganz an die außergewöhnlichen Leistungen der vorherigen Jahre anknüpfen, doch blicken wir auf eine Reihe von schönen Erfolgen zurück. Neben einigen Qualifikationen für Deutsche Meisterschaften waren wir auf norddeutscher Ebene mit einem 1. und 2. Platz, zwei 3. Plätzen und einem 4. und 5. Platz vertreten. Bei Landesmeisterschaften verzeichneten wir elf 1., neun 2. und sieben 3. Plätze. Im Landesvergleich der Platzierungen bei Landesmeisterschaften (1. bis 6. Rang) belegen unsere Männer und Frauen den 2. Platz. In der Summe aller Altersklassen rangiert der Wellingdorfer TV auf dem 7. Platz aller in Schleswig-Holstein gemeldeten Leichtathletikvereine bzw. Start- oder Leichtathletikgemeinschaften.

Trotz der vielen Übergänge in höhere und leistungsstärkere Jahrgangsklassen und dem Berufs- bzw. Studium-bedingten Abgang einiger Leistungsträger erbrachte unsere kleine Leichtathletikabteilung damit eine Leistung, auf die alle Beteiligten stolz sein können!

Die letzten Jahre standen unter dem Motto „Eine Abteilung wird erwachsen". Damit sind natürlich die Athletinnen und Athleten gemeint. In unserer Bilanz der letzten Jahre ist zu beobachten, dass sich die Erfolge im Landesvergleich auch klassenweise fortsetzen. Noch vor Jahren kamen wir in der Männer- und Frauenklasse nicht nennenswert vor. 2018 belegen wir hier nach Endkampfplätzen bei Landesmeisterschaften den zweiten Platz. Bei nur zwei aktiven Trainern kommt da natürlich die Nachwuchsbetreuung deutlich zu kurz. Aber dazu wird in den nächsten Jahren absehbar wieder mehr Zeit bleiben. Vielleicht haben wir auch das Glück, dass das denkbar kleinste Trainerteam sich eines Tages noch ergänzen ließe, am besten mit einem Trainer/Übungsleiter aus dem eigenen Nachwuchs.

Ulrich Heinzel

Jahresbericht der Leichtathletikabteilung des TuS H/M Kiel für 2018

Ein für uns Leichtathleten vom TuS H/M sehr gemischtes Jahr ist zu Ende. Trotz vieler sehr guter Leistungen bei Meisterschaften und Läufen im Zusammenhang auch mit vielen neuen Zeiten, Weiten und Höhen traf uns im August der Tod unseres Freundes, „Honks" und meines Pressewarts Friedmar Raether wie ein Schlag. Gemeinsam mit der Familie versuchen wir auch heute noch, dieses traurige Ereignis zu verarbeiten.

Kommen wir nun zu den sportlichen Ereignissen, dazu gehören am Beginn eines neuen Jahres die Hallen-Landesmeisterschaften im beeindruckenden Glaspalast in Hamburg.

Tammo (M14) lief die 60m in 7,92s und wurde Vizelandesmeister in seiner Altersklasse. Unsere Lotta (WJU20) lief ein beherztes Rennen über 400m (zwei Runden) und wurde mit der Bronzemedaille belohnt.

Für Meinert (M50) waren die Landesmeisterschaften eine kleine Vorbereitung auf die Deutschen- und auf die Europameisterschaften. Er gewann in Hamburg beide Landestitel sehr souverän. In Erfurt bei den Deutschen Seniorenmeisterschaften lief er im 60m-Finale in guter Zeit auf den 4. Platz, und im 400m-Lauf zeigte er seine Nervenstärke und gewann die Bronzemedaille.
Bei der Europameisterschaft in Madrid erlebte Meinert nun das „südliche Flair", d.h. das Leben beginnt eigentlich erst in den Abendstunden. Bei den 400m klappte es noch mit einem erfreulichen 4. Platz, über 60m und 200m zu später Abendstunde (22.20 Uhr) waren die Grenzen schnell erkannt.

Die Landesmeisterschaften im Straßenlauf fanden 2018 in Altenholz statt. In der Männerklasse lief unser Nils in persönlicher Bestzeit von 36:23 Min. auf den 8. Platz. Die Jugendlichen W+M15 Stine, Bente und Jan liefen auf die Plätze 4 und 5.
Die Bahneröffnung Ende April auf dem Uni-Platz nahmen einige Athletinnen als kleine Probe für die anstehende Abiturprüfung im Sportprofil.

Beim Hamburg Marathon erlebte unsere Cathrin (W40) ihren ersten Marathon und strahlte im Ziel Zufriedenheit aus. Für unseren Nils bedeutete seine Zeit von 2:50:54h einen erfreulichen 26. Platz in der Männerklasse.

Die Landesmeisterschaft der Senioren in Flensburg wurde vom Wettergott boykottiert. Es war sehr kühl, aber Meinert schreckte das nicht ab. Er spulte seine Strecken 100m, 200m und 400m ab und wurde dreimaliger Landesmeister der M50.
Die Landesmeisterschaft im Blockwettkampf fand in Kiel auf dem Uni-Platz statt. Unsere Athleten Stine, Jule, Bente und Rune erlebten große Leistungssteigerungen und freuten sich über Platz 2, 3, 8 und 12.

Zwei Tage später (Dienstag!) fanden die LM der Langhürden in Hamburg statt. Lotta und Finja, beide WJU20, konnten durch starke Zeitverzögerung erst um 20 Uhr mit ihrem 400m-Lauf starten. Die feuchte Witterung half auch nicht gerade bei den Läufen. Trotzdem freuten sich beide über Platz 2 und 4.

Es folgten dann die Norddeutschen Meisterschaften für die Senioren in Büdelsdorf. Das bezeichnete Meinert selbst als ideale Vorbereitung für die Deutschen Meisterschaften in Mönchengladbach. Sehr überzeugend gewann er seine drei Sprintstrecken. Zwei Wochen später fanden die Deutschen Seniorenmeisterschaften in Mönchengladbach statt. Über alle drei Strecken wurde er Deutscher Vizemeister und später in unserem Verbandsorgan „Startschuß" als „Sprint-Ikone" bezeichnet.
Am gleichen Wochenende fanden auch die LM der U20 und U16 in Hamburg statt. Mit dreimal Silber und vielen tollen Leistungen fuhren wir zurück.

Im September fuhr Meinert zur Senioren-Weltmeisterschaft nach Malaga. Für 100m, 200m und 400m hatte er gemeldet. An die Kondition ist es schon eine beträchtliche Herausforderung, weil es pro Strecke Vorlauf, Halbfinale und Finale gibt. Als bester Europäer wurde er in schnellen Zeiten über 100m mit Platz 6 und über 200m mit Platz 5 belohnt. Über 400m in schnellen 54,36s belegte er ebenfalls einen sehr guten 5. Platz. Meinert arbeitet halt wie ein Profi und geht sehr diszipliniert vor, sowohl im Training als auch bei seinem Wettkämpfen, eben ein tolles Vorbild für unsere Jugendlichen!

Ende September war Meinert vom DLV zum Senioren-Ländervergleichswettkampf nach Rehlingen ins Saarland eingeladen. Belgien, Frankreich und Deutschland nahmen mit den Altersklassen W/M 40 und W/M 50 teil. Pro Nation gehen jeweils zwei Athleten in den zehn Disziplinen an den Start. Meinert wurde für die 100m und die 4x200m-Staffel nominiert. Mit 11,83s über 100m gewann er sehr deutlich seinen Lauf und lief gleichzeitig eine persönliche Jahresbestzeit. Für die M50 bekam er den Siegerpokal überreicht. Der Gesamtsieg ging ebenfalls an das deutsche Team.

Ende September richtete der KLV Kiel einen hervorragenden Werfertag für alle Altersklassen aus. Es wurden noch sehr gute Ergebnisse erzielt mit Speer, Diskus, Kugel und im Ballwurf. Das Wetter war warm und trocken, so machte es auch den Athleten und Kampfrichtern Freude.

Bei uns haben alle Sportlerinnen und Sportler Platz, Breiten- und Leistungssportler gleichermaßen. Darum freuen wir uns auch über unsere Erwachsenen- und Seniorengruppe, die wieder mit sehr guten Leistungen ihre Sportabzeichenbedingungen erfüllt hat. Wie wichtig diese Ziele für Menschen sind, erleben wir bei der feierlichen und fröhlichen Vergabe im Rahmen unserer Weihnachtsfeier.

Wir wünschen allen Leichtathletikbegeisterten ein gesundes neues Jahr, ein verletzungsfreies Sportjahr, viele helfende Hände bei unseren Sportfesten und ein solides Wetter.

Christel Lorenzen

Terminplan des Kreisleichtathletikverbandes Kiel 2019

Stand: 01.02.19

Datum	Ort	Veranstaltung		Ausrichter
Sa 23.02.	Ostseekai	25. famila Kiel-Marathon(+ 21,1/10 km)	CUP	LG POWER-Schnecken
Di 26.02.	TuS Holtenau	73. KLV-Verbandstag, 19.00 Uhr		KLV Kiel
So 03.03.	Kronshagen	Hallensportfest U10-U18 (**KM** Kiel + Plön U10-U18)		TSV Kronshagen
SaSo16/17.3.	Universität	Kampfrichter-Grundausbildung		SHLV
Sa 23.03.	Preetz	**KM** Halle Einzel + Staffel (Kiel + Plön U10+12)		Preetzer TSV
So 31.03.	Projensdorf	32. Hochbrücken-Lauf (30,0/16,5 km)	CUP	LG Albatros Kiel
		Osterferien Do 04.04. - Mo 22.04.		
Sa 27.04.	Uni-Stadion	Bahneröffnung		SG TSV Kronsh./KTB
Do 02.05.	Kiellinie	Kreisentscheid Helgoland-Staffel-Marathon (U14)		Schulsportbeauftragter
Sa 11.05.	Uni-Stadion	**KM** Block, 4K, 3K (Kiel+Plön U16-10 /Rd-Eck U16+14)		KLV Kiel
So 19.05.	Kroog	9. Krooger Waldlauf (10 Meilen, 10+5+1,5+0,8 km)		AG Krooger Waldlauf
Do 23.05.	Friedrichsort	**KM** Leichtathletik Kieler Grundschulen (2007 u. jünger)		Schulsportbeauftragter
SaSo25/26.5.	Uni-Stadion	**LM** Mehrkampf		SHLV / KLV Kiel
So 26.05.	Uni-Stadion	**LM** Langstrecken		SHLV / KLV Kiel
So 26.05.	Ellerbeker Schule	15. Ostufer-Fischhallenlauf (10 km, 5 km, 700 m)		LTV Kiel-Ost
Sa 01.06.	Klausdorf	**KM** Einzel U10+U12 (Plön + Kiel)		TSV Klausdorf
Mi 05.06.	Mettenhof	**KM** 2000m/3000m U12-U16 (Kiel + Rd-Eck + Plön)		KLV Kiel + TuS H/M
Mi 05.06.	Kiellinie	15. Business Run Kiel (ca. 4,5 km)		Zippel's
Mi 26.06.	Uni-Stadion	36. Kieler-Woche-Lauf (5 km + 4x1,4km + 4x2,8km)		Stadt Kiel
Sa 29.06.	Holtenau	27. Kinderlauf		TuS Holtenau
		Sommerferien Sa 29.06. – So 11.08.		
Fr 23.08.	Holtenau	26. Straßenlauf um den Leuchtturm (10+5 km)	CUP	TuS Holtenau
Sa 24.08.	Moorteichwiese	MUT-Lauf (830 m + 1,55-km-Runden)		www.kieler-fenster.de
Sa 31.08.	Uni-Stadion	**KM** Einzel U14-Mä/Fr (Kiel + Rd-Eck + Plön)		KLV Kiel
So 01.09.	Winterb. Weg u.a.	22. Tag des Sports		Landessportverband
Mi 04.09.	Uni-Stadion	**KM** Staffel (Kiel + Plön alle Klassen / Rd-Eck ab U14)		KLV Kiel
So 08.09.	Kiel-Innenstadt	32. Kiel-Lauf (21,1+10,4+5,9+2,9+0,9 km)	CUP	Zippel's
So 15.09.	Rendsburg	26. **Kreise-Vergleich** U12-U16		KLV Rendsburg-Eckernf.
So 22.09.	Uni-Stadion	**LM** Mannschafts-Cup		SHLV / KLV Kiel
?	Uni-Stadion	Werfertag U16 und jünger		KLV Kiel / KTB
?	Moorteichwiese	45. Crosslauf der Kieler Schulen (U16 + U14)		Schulsportbeauftragter
		Herbstferien Fr 04.10. - So 20.10.		
So 10.11.	Nordmarksportfeld	14. Norder-Cross (**KM** Kiel + Rd-Eck)		THW Kiel
Di 31.12.	Ellerbeker Schule	46. Silvester-Lauf (5,5 km) mit Kostüm		LTV Kiel-Ost
?	Hassee	Vereinsmeisterschaft THW Kiel		THW Kiel
?	Hassee	Bahnabschluss THW Kiel		THW Kiel
		Weitere KM in den Nachbarkreisen		
So 17.03.	Eckernförde	KM Halle U10-U14 (Rd-Eck allein)		KLV Rd-Eck
So 16.06.	Flintbek	KM Einzel+Staffel U10+U12 (Rd-Eck allein)		KLV Rd-Eck
Sa 24.08.	Gettorf	KM Mehrkampf+800m U10+U12 (Rd-Eck allein)		KLV Rd-Eck
Sa 07.09.	Preetz	KM Wurf Senioren (bei LM Wurf-Mehrkampf Senioren)		Preetzer TSV
Mi 18.09.	Klausdorf	KM Lauf Senioren (Plön allein)		TSV Klausdorf
?	Preetz	KM Cross (Plön allein)		Preetzer TSV

Vorstandssitzungen: